

راهنمای انتخاب رشته



[www.serkan.ir](http://www.serkan.ir)

۰۹۱۲۳۷۰۳۱۱۰



## فهرست

۳.....	نیازمندی های فنی برای اجرا.....
۳.....	تنظیمات فارسی.....
۷.....	نحوه نصب و فعال سازی نرم افزار.....
۱۵.....	اولین ورود و ساخت کلمه عبور:.....
۲۲.....	فرم چاپی ۳×۸ با روش دو حذفی.....

## نیازمندیهای فنی برای اجرا

این نرم افزار برای نصب به یک دستگاه رایانه و یک دستگاه پرینتر همچنین اتصال به اینترنت با مشخصات زیر نیازمند است:

- سیستم عامل *Microsoft Windows XP* ، *Windows 7* ، *Windows 8* ، یا *Windows 10*
- فضای خالی هارد دیسک در درایو C حداقل ۱۰۰ مگابایت.
- تنظیمات فارسی ویندوز *XP* و ویندوز ۷
- اتصال به اینترنت برای فعال سازی و دریافت بروزرسانها
- چاپگر لیزری و یا جوهر افشان

### سیستم عامل

این نرم افزار فقط در سیستم عامل ویندوز *XP* و یا *Windows 7* ، *Windows 8* ، یا *Windows 10* کار می کند و سیستم عاملهای دیگر پشتیبانی نمی گردد.

مهم! این نرم افزار بر روی سیستم عامل *Windows 95,98, Me* و همچنین *Windows Server 2003* و یا *Windows 2008* قابل اجرا نمی باشد.

### چاپگر

این نرم افزار برای اجرا به یک چاپگر لیزری نیاز دارد که قابلیت چاپ A4 را داشته باشد. لطفا از چاپ بر روی PDF خودداری کنید. ممکن است نرم افزار با بعضی از درایورهای PDF سازگاری نداشته باشد.

**در صورت عدم نصب درایور اصلی ممکن است خروجی چاپگر شما به هم ریخته باشد و یا اینکه چاپگر خروجی ندهد.**

### آنتی ویروس

بعضی از آنتی ویروسها همانند *Bit Defender* ممکن است باعث اختلال در عملکرد برنامه شوند. برای جلوگیری از بروز مشکل به یکی از دو روش زیر عمل کنید:

الف – خاموش کردن *Antivirus* ، برای مثال برای آنتی ویروس *Kaspersky* کافی است با کلیک راست بر روی آیکون این آنتی ویروس در بخش *System Tray* ( در *Taskbar* ، سمت راست آیکونهای کنار ساعت ) و انتخاب *Pause Protection* آنتی ویروس را موقتا خاموش نمایید.

ب – اضافه کردن نرم افزار سرکان به فهرست ممانعت ، برای مثال برای آنتی ویروس *Bit Defender 2011* در زبانه *Antivirus* بر روی دکمه *Advanced Settings* کلیک کنید ، در پنجره جدید در زبانه *Exclusions* بر روی + کلیک کرده و نرم افزار سرکان ۹۲ ( مسیر *C:\Program Files\Serkan 97\Serkan97.exe* ) را به فهرست ممانعت از بررسی اضافه کنید. سایر آنتی ویروسها نیز روندی مشابه برای اضافه کردن به فهرست ممانعت دارند.

## تنظیمات فارسی

این نرم افزار یک نرم افزار فارسی است و نیاز به ویندوز با امکانات فارسی دارد، در صورتیکه ویندوز شما امکانات فارسی را پشتیبانی نمی کند لطفا مراحل زیر را دنبال کنید:

تنظیمات در ویندوز XP:

ابتدا از Start Menu بروی Control Panel کلیک کنید. پس از باز شدن پوشه Control Panel بروی Date , Time , Language, and Regional Options دبل کلیک کنید.



سپس در پنجره بعدی بروی Regional & Language Options کلیک کنید.. در پنجره بعدی ابتدا در قسمت دوم (Languages) گزینه Install files for complex script ... را انتخاب کنید و بروی Apply کلیک کنید.

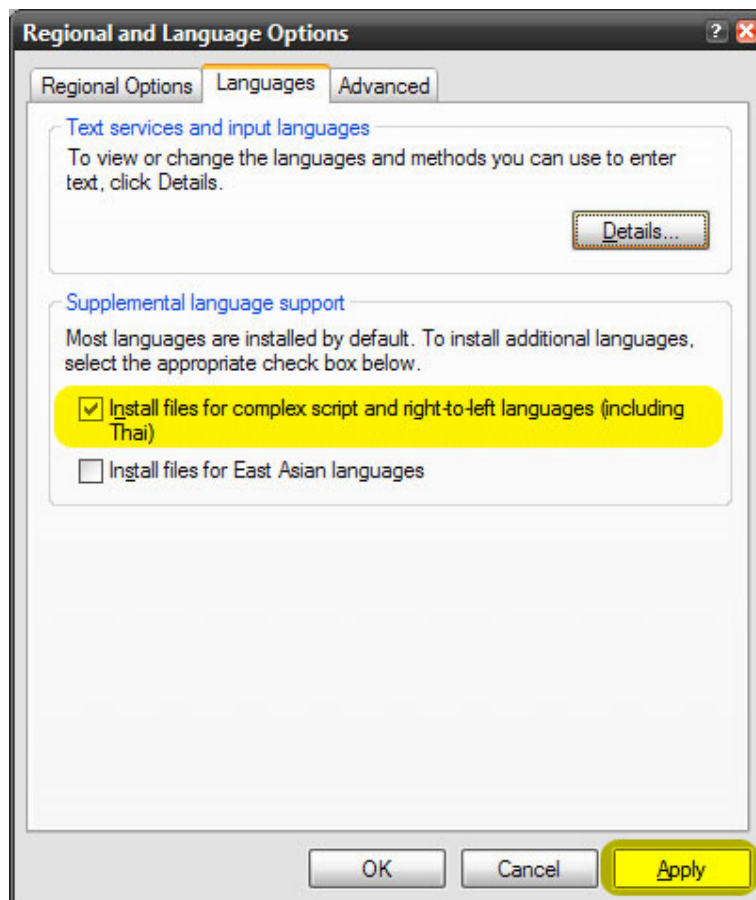

بعد از این مرحله در بخش Advanced و بخش Regional Options بر روی فهرست Farsi را انتخاب کنید. سپس OK را کلیک کنید. و بعد رایانه را Restart کنید.

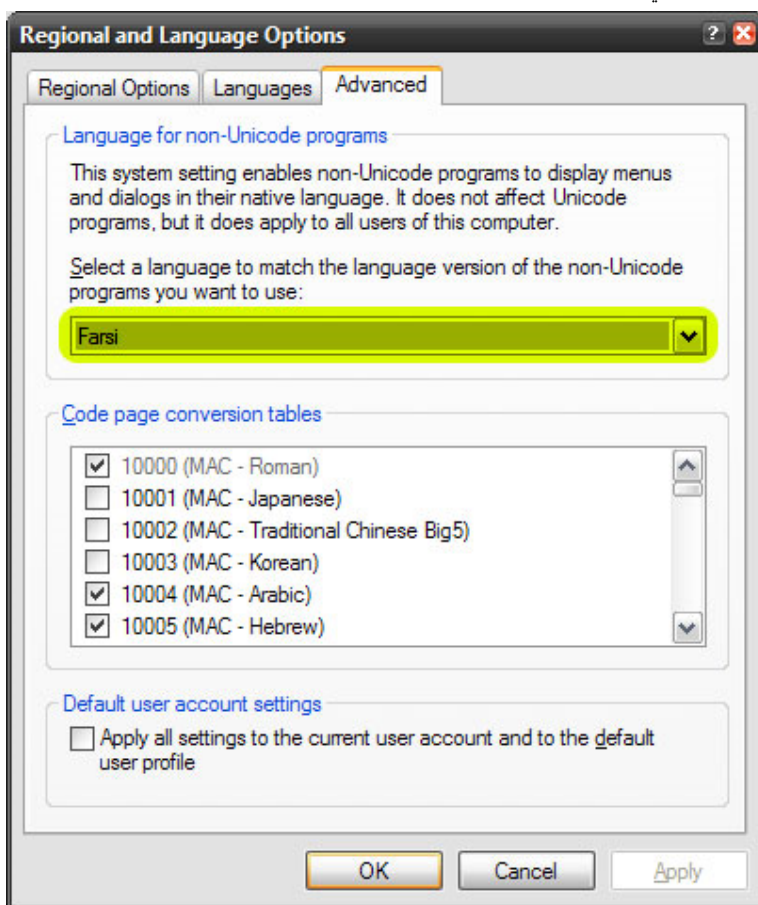

بعد از ریست شدن، ویندوز شما با امکانات فارسی سازگار است. در صورتیکه از نحوه چینش صفحه کلید فارسی ویندوز XP راضی نیستید و صفحه کلید استاندارد فارسی را ترجیح می‌دهید، نرم افزار FarisFont&Keyboard.exe که در شاخه Tools در CD همراه برای شما ارسال شده را اجرا کنید. بعد از نصب و ریست شدن صفحه کلید استاندارد فارسی نصب شده و آماده استفاده است.

تنظیمات در ویندوز ۷ :

وارد کنترل پنل شوید: Start – Control Panel  
ابتدا بروی Clock, Language and Region و سپس بروی Region and Language کلیک کنید،

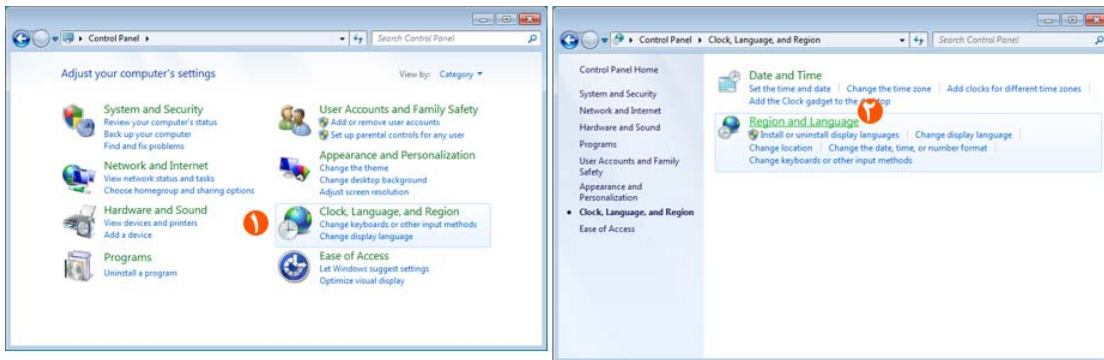

سپس در پنجره جدید بروی زبانه Administrative و بعد بروی ... Change system locale کلیک کنید:

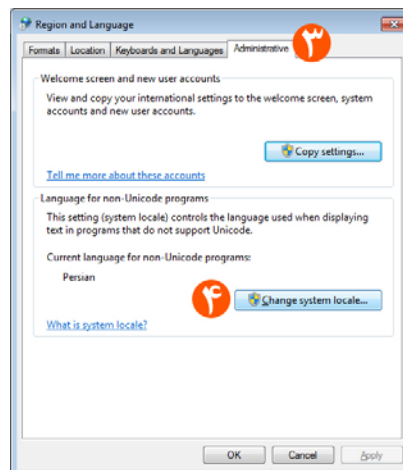

در پنجره باز شده جدید گزینه Current system locale را بروی Persian تنظیم کرده و سپس OK و پنجره قبلی نیز OK ، سیستم را یکبار Restart نمایید.

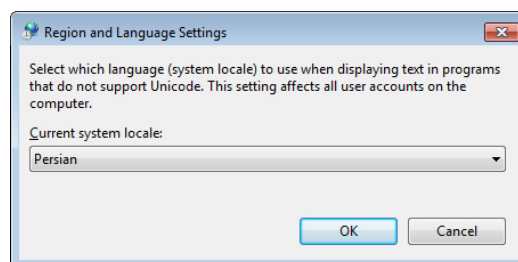

## نحوه نصب و فعال سازی نرم افزار

فایل Setup97.exe را اجرا کنید و مراحل نصب را دنبال کنید ، لطفا نرم افزار را در درایوی نصب کنید که حداقل ۱۰۰ مگابایت فضای خالی داشته باشد. همچنین کاربر ویندوز شما باید دسترسی کامل Administrator را داشته باشد.

بعد از پایان نصب رایانه شما می‌بایست Restart شود.

سپس نرم افزار انتخاب رشته را اجرا کنید. بعد از اجرا نرم افزار نیازمندیهای سیستم را چک می‌کند، قبل از اجرای نرم افزار لطفا از درستی موارد زیر اطمینان حاصل کنید:

- حداقل ۱۰۰ مگابایت فضای خالی در درایو نصب وجود دارد.
- چاپگر نصب شده باشد.
- امکانات فارسی ویندوز نصب شده باشد.

بعد از اجرا وارد روند فعال سازی می‌شوید. در این مرحله کد ۱۶ رقمی (Pin Code) چاپ شده در پشت کارت فعال سازی را وارد نمایید. ابتدا باید قسمت مخفی شده را با خراشیدن به وسیله ناخن آشکار کنید. دقت کنید که با وسیله تیزی مانند چاقو اقدام به خراشیدن نکنید که ممکن است کاغذ را خراب کند و کد غیر قابل خواندن شود.

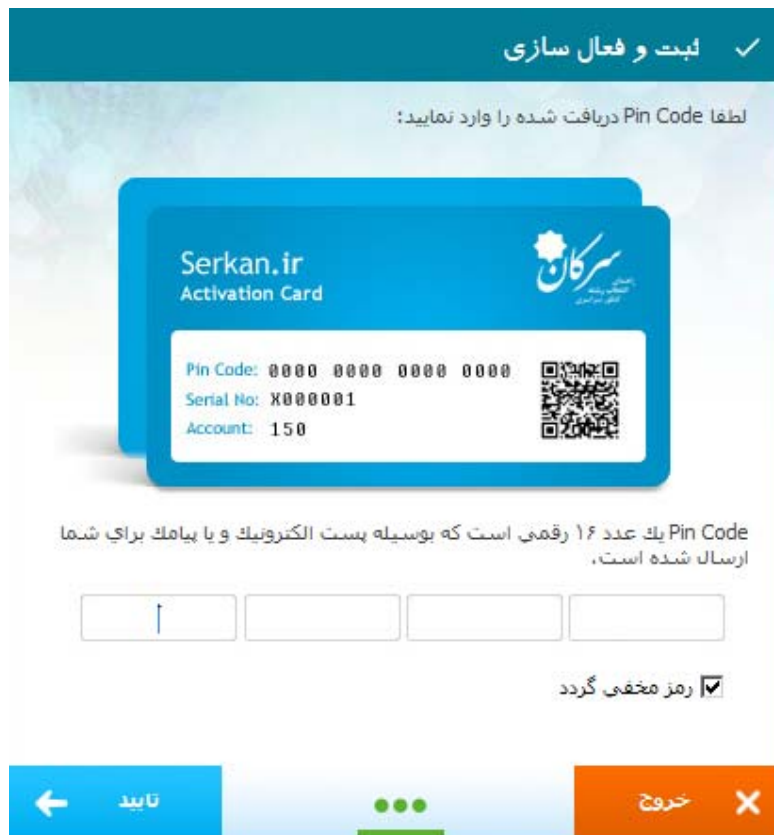

ثبت و فعال سازی ✓

لطفا Pin Code دریافت شده را وارد نمایید:

Serkan.ir  
Activation Card

سرکان  
سازمان آموزش عالی  
جمهوری اسلامی ایران

Pin Code: 0000 0000 0000 0000  
Serial No: X000001  
Account: 150

Pin Code یک عدد ۱۶ رقمی است که بوسیله بست الکترونیک و یا پیامک برای شما ارسال شده است.

رمز مخفی گردد

تایید ←

خروج ×

\* لطفا دقت کنید که این کد را درست وارد کنید! در این مرحله درستی کد وارد شده بررسی نمی شود و در هنگام فعال سازی اینترنتی این کد چک می گردد. برای مثال :

0000-0000-0000-0000

در مرحله بعد باید نام آموزشگاه ، شماره تلفن تماس با کد شهر مثلا ۰۲۱۲۲۲۲۲۲۲۲ ، شماره تلفن همراه با فرمت 09xxxxxxxx و یک آدرس رایانامه (Email) وارد نمایید. دقت نمایید که آدرس رایانامه معمولا به فرمت زیر است: (یک آدرس رایانامه با .http یا www شروع نمی شود!)

sample@emial.com

ثبت و فعال سازی ✓

لطفا اطلاعات درخواست شده را وارد نمایید. وارد نمودن کلیه این اطلاعات الزامی می باشد. لطفا شماره تلفن مؤسسه خود را همراه با کد شهر وارد نمایید. همچنین وارد نمودن يك آدرس رایانامه ( پست الکترونیک ) معتبر نیز ضروری می باشد. ارسال اطلاعات صحیح ما را در ارائه خدمات پشتیبانی بهتر یاری خواهد کرد.

نام مؤسسه:

تلفن:

تلفن همراه:

موافق دریافت اطلاعاتی ها به صورت پیامک می باشم

پست الکترونیک:

**توجه!**  
لطفا قبل از کلیک بر روی نسبت به صحت اطلاعات وارد شده در قرم فوق و PIN Code ارائه شده مطمئن شوید.

صحت اطلاعات را تایید می نمایم

[نمایش PIN Code وارد شده](#)

تایید ←      خروج ×

در مرحله بعدی فعال سازی شروع می گردد در این مرحله قویا پیشنهاد می شود که از فعال سازی اینترنتی استفاده کنید و به اینترنت متصل گردید.

در صورتیکه امکان اتصال مستقیم به اینترنت توسط رایانه ای که بر روی آن نرم افزار انتخاب رشته نصب شده است ندارد، راهکار فعال سازی غیرمستقیم هم وجود دارد که متعاقبا توضیح داده می شود.

فعال سازی مستقیم (Online Activation)



برای فعال سازی با این روش باید اتصال به اینترنت را برقرار کنید، زمان فعال سازی حداکثر یک دقیقه با اتصال اینترنت مودم با سرعت ۲۸ کیلوبیت بر ثانیه است، در صورتیکه شما اتصال پرسرعتتری مانند ADSL در اختیار داشته باشید این زمان کاهش می‌یابد.

بعد از اتصال به اینترنت از متصل بودن تماس خود با باز کردن وب سایت [www.serkan.ir](http://www.serkan.ir) اطمینان حاصل نمایید. شما باید این وب سایت را مشاهده کنید.



بر روی تایید کلیک کنید، در صورتیکه اتصال برقرار باشد و یا کد فعال سازی را درست وارد نموده باشید. نرم افزار فعال شده و به کار خود ادامه می‌دهد.

پیامهای خطا در مواردی که امکان فعال سازی نباشد گویای مشکل خواهد بود. با توجه به پیام صادر شده خطا را پیگیری کنید.

## فعال سازی غیر مستقیم

این روش برای کاربرانی است که امکان فعال سازی مستقیم برای آنها وجود ندارد. از این روش گاهی اوقات در نرم افزار با نام فعال سازی آف لاین (Offline Activation) نیز نام برده شده است.

برای فعال سازی توسط این روش شما نیاز به یک رایانه متصل به اینترنت در هر نقطه دیگری برای مثال خانه و یا یک کافی نت نیاز دارید. توضیحات فعال سازی توسط این روش در نرم افزار هم آمده است، ولیکن لطفا یک بار به طور دقیق هم اکنون این روش را مطالعه کنید.

## ۱- شروع فعال سازی غیر مستقیم

بر روی فعال سازی غیر مستقیم کلیک کنید. البته در صورتیکه فعال سازی مستقیم را کلیک کرده باشید بعد از صدور پیام خطا با مضمون عدم اتصال به اینترنت یک دکمه با عنوان فعال سازی غیر مستقیم نمایان خواهد شد.

سپس پنجره فعال سازی غیر مستقیم باز می‌گردد، ابتدا با کلیک بر روی دکمه دریافت فعال ساز (۱) فایل فعال ساز به نام Activator96 را دریافت نمایید.



The screenshot shows a window titled "فعال سازی غیر مستقیم" (Non-Direct Activation). It contains two main sections:

- مرحله ۱ ( دریافت فعال ساز )** (Step 1: Download activator). The text explains that the user should click on the non-direct activation option, download the activator software, and then use it to activate the software. A button labeled "دریافت فعال ساز" (Download activator) is visible.
- مرحله ۲ ( بارگذاری کلید فعال )** (Step 2: Install activator). The text explains that the user should click on the activator option, insert the USB disk, and then click on the activate button. A button labeled "بارگذاری کلید فعال سازی" (Install activation key) is visible.

At the bottom right, there is an orange button labeled "انصراف" (Cancel) with a close icon.

شما می بایست این نرم افزار را بر روی یک USB Disk و یا Floppy Disk کپی کنید.

نرم افزار به صورت خودکار درخواست می‌کند که این فایل را بر روی یک درایو قابل حمل مانند USB Disk کپی کنید. هم اکنون یک USB Disk به رایانه خود متصل کنید تا اکنون آن نمایان شود و بر روی آن کلیک کرده و سپس دگمه انتخاب را کلیک کنید.

دقت کنید که درایو قابل حمل باید حداقل ۱ مگابایت فضای خالی داشته باشد.



بعد از مکث کوتاهی فایل مورد نظر بر روی رسانه (درایو) قابل حمل کپی می‌شود. شما می‌بایست این رسانه را (همراه این فایل) به رایانه دیگری که به اینترنت متصل است منتقل کنید.

## ۲ - ادامه فعال سازی در کامپیوتر متصل به اینترنت:

اگر در آموزشگاه خود امکان اتصال به اینترنت را ندارید به یک کافی نت مراجعه کنید. برنامه Activator امکان اجرا بر روی ویندوزهای XP ، Vista و یا 7 را دارا می‌باشد.

USB Disk را به رایانه متصل به اینترنت متصل کنید. محتویات درایور آن را باز کرده و سپس فایل Activato96 را اجرا کنید (دوبار کلیک کنید) ، برنامه فعال ساز اجرا می‌شود، در پنجره بعدی Pin Code که شما وارد نموده اید نمایش داده می‌شود. در صورتیکه این Pin Code صحیح بود بر روی **شروع فعال سازی** کلیک کنید.

### دریافت کلید فعال سازی...

برای دریافت کلید فعال سازی بر روی شروع فعال سازی کلیک کنید. سپس در صورت برقرار بودن اتصال به اینترنت کلید فعال سازی دریافت می گردد و در مسیر انتخابی شما ذخیره خواهد.

توجه داشته باشید که کلید فعال شده فقط برای یک نسخه از نرم افزار و رایانه ای که این فعال سازی بر روی آن ساخته شده است معتبر می باشد. و بر روی رایانه ای دیگر کار نخواهد کرد.

PIN CODE: 0000 0000 0000 0000

\* به یاد داشته باشید که این رایانه باید به اینترنت متصل باشد

سپس پیامی مبنی بر دریافت موفقیت آمیز کلید فعال سازی و پرسش برای محل ذخیره این کلید ظاهر می شود. پیشنهاد می شود که بر روی همان USB Disk که فعال ساز را به این رایانه منتقل کرده بودید کلید فعال سازی را ذخیره کنید.

### دريافت كليد فعال سازي...

براي دريافت كليد فعال سازي برروي شروع فعال سازي كليك كنيد. سپس در صورت برقرار بودن اتصال به اينترنت كليد فعال سازي دريافت مي گردد و در مسير انتخابي شما ذخيره خواهد.

توجه داشته باشيد كه كليد فعال شده فقط براي يك نسخه از نرم افزار و رايانه اي كه اين فعال سازي برروي آن ساخته شده است معتبر مي باشد. و برروي رايانه اي ديگر كار نخواهد كرد.

PIN CODE: 0000 0000 0000 0000

خروج

ذخيره 

سپس بعد از ذخيره و صدور پيام ذخيره خروج را كليك كرده، USB Disk را به رايانه اول (نصب انتخاب رشته) منتقل كنيد. شماي زير نحوه اين عمليات به صورت گرافيكي را نشان مي دهد.

### کلید فعال سازی ساخته شد

فایل **Serkan.xkey** در مسیر انتخاب شده ساخته شد. لطفا این فایل را بوسیله یک رسانه قابل حمل مانند USB Disk و یا فلاپی دیسک به رایانه مبدا منتقل کنید.

در رایانه مبدا، لطفا نرم افزار انتخاب رشته را مجددا اجرا کنید؛ پس از وارد نمودن پین کد وارد فعال سازی غیر مستقیم شده و این بار بر روی بارگذاری کلید فعال سازی کلیک کرده و مراحل را دنبال کنید.



۳- بازگرداندن کلید فعال سازی به رایانه مبدا (نصب انتخاب رشته)

بعد از بازگرداندن کلید فعال سازی توسط USB Disk به رایانه مبدا یکی از دو روش زیر را انجام دهید.

الف) دو بار کلیک بر روی آیکون **Serkan96.xkey**  کلیک کنید. برنامه انتخاب رشته اجرا شده و فعال می شود.

ب) اگر با روش فوق مشکلی در فعال سازی داشتید و برنامه اجرا نشد، وارد برنامه انتخاب رشته بشوید، بعد از وارد نمودن همان Pin Code قبلی، بر روی فعال سازی غیر مستقیم کلیک کنید. بر روی بارگذاری کلید فعال سازی کلیک کنید. نرم افزار به صورت خودکار به جستجوی کلید فعال سازی در USB Disk می‌گردد. بعد از یافتن آن برنامه فعال می‌شود. همچنین شما می‌توانید مسیر ذخیره کلید فعال سازی را نیز به صورت دستی مشخص نمایید.



## اولین ورود و ساخت کلمه عبور:

هم اکنون نرم افزار شما فعال شده است و شما اولین ورود را به نرم افزار انجام می‌دهید. در اولین ورود باید تنظیماتی را انجام دهید. اولین قدم انتخاب یک کلمه عبور ۴ رقمی است.

شما می‌بایست یک کلمه عبور ۴ رقمی برای خود بسازید. نرم افزار هنگام اولین ورود این مساله را یاد آوری می‌کند.

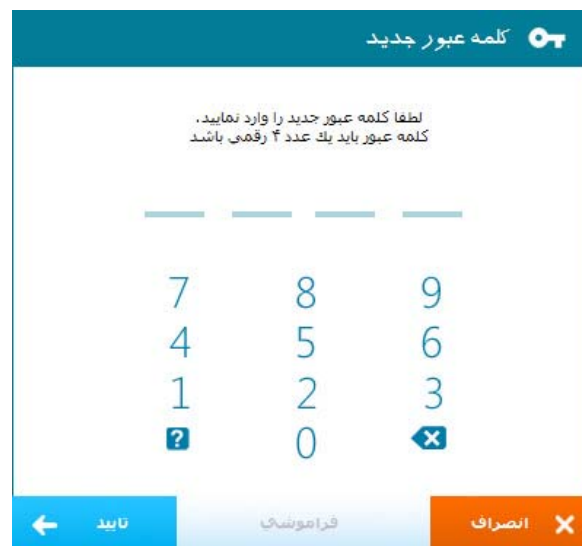

در مرحله بعد از شما یک رمز ۴ رقمی درخواست می‌گردد. شما هر عددی را می‌توانید به عنوان رمز انتخاب کنید. فقط در نظر داشته باشید که این رمز شخصی است و فقط متعلق به کسانی است حق استفاده از این نرم افزار را دارند. بعد از وارد نمودن رمز عبور، یکبار دیگر این رمز برای حصول اطمینان از درستی وارد نمودن اطلاعات از شما درخواست می‌گردد. در صورتیکه کلمه عبور خود را فراموش کنید. می‌توانید با کلیک بر روی ؟ و وارد نمودن Pin Code کلمه عبور را بازیابی کنید.

انتخاب شهر و استان

این نرم افزار برای محاسبه دقیق انتخاب رشته نیاز به بررسی اطلاعات زیادی از جمله رتبه های با توجه به سهمیه مناطق و پذیرش از داخل و یا بیرون قطب، ناحیه و استان و ... دارد. بنابراین در هنگام ورود به نرم افزار شما می‌بایست شهر و استان خود را مشخص کنید.



ممکن است شهر شما در فهرست ما نباشد. لطفا نام بخش خود و یا نزدیکترین بخش خود را انتخاب کنید. بدیهی است که نتایج شهر انتخاب شده در انتخاب رشته های پیام نور ممکن است با شهر شما هماهنگ نباشد.

### فهرست استان ها و شهرها

**لطفا نام استان محل اقامت خود را مشخص کنید:**  
لطفا نام شهر خود را با توجه به تغییرات جدید نسبت به نسخه آزمایشی انتخاب نمایید.

نام استان : تهران

**لطفا نام شهر محل اقامت خود را مشخص کنید:**  
انتخاب نام شهر فقط بر روی رشته های پیام نور موثر است. در صورتیکه نام شهر شما در فهرست پایین نیست و یا رشته های پیام نور شهر شما ارائه نمی شود، لطفا ارائه استانی پیام نور را انتخاب نمایید.

نام شهر : اسلام شهر  
یاکدشت  
تهران  
دماوند  
ریاطکریم  
شهرری  
شمیرانات

بیشرفت ساخت بانک اطلاعاتی :

در صورتیکه نام شهر شما در فهرست بالا وجود و یا رشته های پیام نور شهر شما ارائه نمی شود اینجا را کلیک کنید.

← تایید      انصراف ×

شما می توانید در هنگام انتخاب رشته نیز شهر و استان را با توجه به کارنامه داوطلب تغییر دهید.

## ورود به نرم افزار

انتخاب رشته سرکان - نسخه ۹۵,۱,۳

سرکان  
انتخاب رشته  
کنکور سراسری

نام آموزشگاه: سرکان

**بروزرسانی**  
بروز رسانی نرم افزار انتخاب رشته برای هر روز حداقل يك بار الزامی می باشد. لطفا در صورتیکه بیش از ۱۲ ساعت از آخرین بروزرسانی گذشته است بروی شروع بروز رسانی کلیک کنید.

زمان آخرین بروز رسانی :  
بانک اطلاعاتی: نسخه ۱  
شهر و استان : تهران - تهران

بروز رسانی ضروری است

شروع بروز رسانی ⚠️  
تغییر کلمه عبور 🔑  
تغییر شهر 🌐  
شارژ نرم افزار 🛒  
آرشیو انتخاب رشته 📁  
تنظیمات چاپ 🖨️  
پایان و نظر سنجی 📄  
تنظیمات نرم افزار 🛠️

ورود ← | خروج ×

پنجره بعدی صفحه ورودی نرم افزار است. برای ورود به صفحه انتخاب رشته بروی **ورود** کلیک کنید. مابقی دکمه‌ها در زیر توضیح داده می‌گردد.

### شروع بروز رسانی

بوسیله این فرمان نرم افزار شما به وب سایت [serkan.ir](http://serkan.ir) متصل شده و وجود بروز رسانی جدید را بررسی می‌نماید و در صورت وجود با کلیک بروی دریافت این بروز رسانی دریافت می‌شود. نرم افزار شما باید حداقل روزی یکبار و پیشنهاد می‌شود روزی ۲ بار بروز شود.

### تغییر شهر

برای تغییر شهر و استان انتخاب رشته. از این امکان هنگامی استفاده کنید که داوطلبی خارج از شهر شما به شما مراجعه کرده باشد و سپس به حالت قبلی بازگردانید.

### تغییر کلمه عبور

تغییر کلمه عبور دسترسی به نرم افزار، روند تغییر مانند ساخت آن است، فقط در ابتدا رمز عبور فعلی پرسش می‌شود.

## آرشیو انتخاب رشته

نمایش فهرست افرادی که انتخاب رشته کرده اید. شما می‌توانید گزارش را به صورت یک فایل Excel ذخیره کنید. همچنین در صورتیکه سهمیه انتخاب رشته شما تمام نشده باشد. اقدام به چاپ مجدد یک نتیجه قبلی نکنید. در این چاپ مجدد شما می‌توانید فیلتر نوع پذیرش، استانها و رشته‌ها را تغییر دهید. بدیهی است که چاپ مجدد نتیجه رایگان بوده و حساب شما را کم نمی‌کند.

## تنظیمات چاپ

این قسمت برای تغییر چاپگر و لوگوی چاپ ( این قسمت برای نمایندگان کانون فرهنگی آموزش فعال نیست ) می‌باشد. در صورتیکه نوع چاپگر را انتخاب نکنید چاپگر پیش فرض Default ویندوز انتخاب می‌گردد.

## تنظیمات نرم افزار

در این قسمت می‌توانید روند قفل خودکار را فعال و یا غیر فعال کنید، همچنین اگر صدای بوق PC Speaker شما آزار می‌دهد می‌توانید نوع صدا خطا را تغییر دهید. همچنین این بخش از نوار ابزار بالا سمت چپ نرم افزار نیز قابل دسترسی است.

## پایان انتخاب رشته

این قسمت در پایان مهلت انتخاب رشته فعال می‌گردد و توضیحات آن بر روی وب سایت قرار می‌گیرد.

## ورود اطلاعات

پنجره اصلی این نرم افزار پنجره ورود اطلاعات است. در این پنجره شما می‌بایست اطلاعات داوطلبی داوطلب را وارد نمایید. سعی شده است این فرم از لحاظ چینش شبیه به فرم اطلاعاتی کارنامه آزمون سراسری داشته باشد که اپراتور در هنگام ورود اطلاعات دچار سردرگمی نشود.

دفعات چاپ : 42  
حداکثر اعتبار : 200  
نسخه ۱ ، ۹۴/۴/۲۲ ، ۱۷:۰۰

اطلاعات ثبت نامی و آزمون:

نام : نام خانوادگی : جنسیت : \*  
ش داوطلب سراسری: سهمیه : \* منطقه ۱ ؟ معدل : استان و شهر: \* تهران / تهران ؟  
تلفن تماس :

گروه آزمایشی و وضعیت مجاز به انتخاب رشته :

گروه آزمایشی: \* روزانه  شبانه  پیام نور  غیر انتفاعی  مجازی  خودگردان  پذیرش معدل

وضعیت رتبه و نمره داوطلب در زیرگروه ، گروه آزمایشی:

زیر گروه ۱	زیر گروه ۲	زیر گروه ۳	زیر گروه ۴	زیر گروه ۵
<input type="text"/>	<input type="text"/>	<input type="text"/>	<input type="text"/>	<input type="text"/>
<input type="text"/>	<input type="text"/>	<input type="text"/>	<input type="text"/>	<input type="text"/>

رتبه در سهمیه بین : \*  
نمره کل : \*

توجه ! اطلاعات مربوط به رتبه در زیر گروه را وارد کنید و از ارائه اطلاعات رتبه کشوری در این فرم قویا خودداری کنید.  
برای اعمال محدودیت در ارائه رشته ها بر اساس گروه رشته ای و یا استان دانشگاه بروی فیلتر کلیک کنید.

فیلتر رشته ها

انصراف × فرم جدید آرمیو جاب رایگان جاب

در قسمت اول همانطور که مشخص است شما اطلاعات عمومی داوطلب را وارد می‌نمایید. بخش های شمارنده کانون و کد پشتیبان فقط مختص نمایندگیهای کانون فرهنگی آموزش تهیه شده است.

در بخش دوم ابتدا گروه آزمایشی سپس نوع پذیرش مجاز و یا دلخواه داوطلب را مشخص می‌نمایید. دقت کنید که حداقل یک مورد باید انتخاب شده باشد.

در بخش آخر نیز شما می‌بایست اطلاعات رتبه در زیرگروه های مشخص شده و همچنین نمره کل در زیرگروه را وارد نمایید.

**توجه ! اطلاعات رتبه کشوری را در این نرم افزار وارد ننمایید. فقط رتبه و نمره در زیرگروه.**

## فیلترینگ نتایج

در صورتیکه که مایل هستید فیلترینگ بیشتری اعمال کنید بر روی دکمه فیلتر رشته ها کلیک کنید. در این هنگام فهرستی از استانها و گروه های رشته قابل ارائه آمده است. با توجه به علاقه داوطلب بعضی از استانها و یا گروههای رشته‌ای را حذف کنید. همچنین در صورتیکه نیاز به فیلترینگ مجدد برای بررسی بیشتر اطلاعات داشتید می‌توانید بخش آرشيو این داوطلب را مجددا انتخاب کنید و اینبار با فیلترینگ متفاوتی نتایج وی را چاپ نمایید.

توجه ! شما نمی‌توانید کمتر از ۵ استان را نمی‌توانید انتخاب کنید.



دفعات چاپ : 42  
حداکثر اعتبار : 200

نسخه ۱، ۹۴/۴/۲۲، ۱۷:۰۰



شما می‌توانید فهرست استانها و یا رشته‌های که داوطلب علاقه مند به ادامه تحصیل در آنها می‌باشد انتخاب کنید. به صورت پیش فرض کلیه استانها و رشته‌ها انتخاب شده‌اند. و شما می‌بایست بعضی از آنها را حذف کنید.

انتخاب همه استانها

حذف استانها

انتخاب استان

<input checked="" type="checkbox"/> استان تهران	<input checked="" type="checkbox"/> استان مرکزی	<input checked="" type="checkbox"/> استان چهارمحال و بختیاری
<input checked="" type="checkbox"/> استان البرز	<input checked="" type="checkbox"/> استان همدان	<input checked="" type="checkbox"/> استان کهگیلویه و بویراحمد
<input checked="" type="checkbox"/> استان قزوین	<input checked="" type="checkbox"/> استان آذربایجان شرقی	<input checked="" type="checkbox"/> استان هرمزگان
<input checked="" type="checkbox"/> استان سمنان	<input checked="" type="checkbox"/> استان آذربایجان غربی	<input checked="" type="checkbox"/> استان سیستان و بلوچستان
<input checked="" type="checkbox"/> استان قم	<input checked="" type="checkbox"/> استان فارس	
<input checked="" type="checkbox"/> استان مازندران	<input checked="" type="checkbox"/> استان گلستان	
<input checked="" type="checkbox"/> استان گیلان	<input checked="" type="checkbox"/> استان خراسان رضوی	
<input checked="" type="checkbox"/> استان اصفهان	<input checked="" type="checkbox"/> استان خراسان جنوبی	
<input checked="" type="checkbox"/> استان زنجان	<input checked="" type="checkbox"/> استان خراسان شمالی	

انتخاب همه رشته‌ها

حذف رشته‌ها

انتخاب گروههای رشته‌ای

<input checked="" type="checkbox"/> دندانپزشکی / پزشکی / دامپزشکی	<input checked="" type="checkbox"/> تغذیه / صنایع غذایی	
<input checked="" type="checkbox"/> داروسازی	<input checked="" type="checkbox"/> روانشناسی / مدیریت خدمات درمانی	
<input checked="" type="checkbox"/> زیست شناسی / پزشکی هسته‌ای	<input checked="" type="checkbox"/> فیزیوتراپی / اعضای مصنوعی / بنیادی سنتی / شتوایی سطح	
<input checked="" type="checkbox"/> مامایی	<input checked="" type="checkbox"/> پرستاری	

← تا بعد

# فرم چاپی ۳×۸ با روش دو حذفی

این روش فقط مختص نمایندگان کانون فرهنگی آموزش است. در این روش رشته ها در ۸ دفترچه مجزا که هر کدام یک گروه رشته‌ای تشکیل می دهند.

## حذف اول :

برای مثال اگر داوطلبی علاقه ای به رشته های کاردانی و یا کارشناسی مشترک در گروه آزمایشی ریاضی ندارد، این دفترچه را کنار می گذارد و فقط مابقی دفترچه ها را مد نظر قرار می دهد.

هر دفترچه از ۲ ستون تشکیل شده است! در ستون سمت راست دانشگاههای استان تهران و استان بومی داوطلب چاپ شده‌اند، از آنجاییکه داوطلبان معمولاً ترجیح می دهند در شهر و یا استان خود ادامه تحصیل دهند و یا اینکه در یکی از دانشگاههای استان تهران ادامه تحصیل دهند این دانشگاهها را از مابقی دانشگاه ایران جدا کرده ایم.

## حذف دوم:

در صورتیکه داوطلبی تمایل به ادامه تحصیل در دانشگاههای استانی دیگر را ندارد می تواند از این بخش استفاده نکند. تا کنون ۲ حذف انجام شده و فقط رشته های مورد علاقه داوطلب در دانشگاههای مورد علاقه وی باقی مانده است.

 گروه مهندسی برق، کامپیوتر - مهندسی پزشکی راهنمای انتخاب رشته		مشخصات داوطلب نام و نام خانوادگی: آقای علی محمدی گروه آزمایشی ریاضی - منطقه ۱ شهر تهران / تهران		نامه در زیرگروه تک: ۲۵۰۰ نامه در زیرگروه دو: ۲۵۰۰ نامه در زیرگروه سه: ۲۵۰۰	
<b>رشته های تهرانی ، بومی</b>	<b>رشته های غیر تهرانی ، غیر بومی</b>	مهندسی برق قدرت دانشگاه صنعت امین مهندسی برق قدرت دانشگاه شیراز مهندسی برق قدرت دانشگاه تبریز مهندسی برق قدرت دانشگاه اصفهان مهندسی برق قدرت دانشگاه سمنان	مهندسی برق قدرت دانشگاه صنعت امین مهندسی برق قدرت دانشگاه شیراز مهندسی برق قدرت دانشگاه تبریز مهندسی برق قدرت دانشگاه اصفهان مهندسی برق قدرت دانشگاه سمنان	مهندسی برق قدرت دانشگاه صنعت امین مهندسی برق قدرت دانشگاه شیراز مهندسی برق قدرت دانشگاه تبریز مهندسی برق قدرت دانشگاه اصفهان مهندسی برق قدرت دانشگاه سمنان	مهندسی برق قدرت دانشگاه صنعت امین مهندسی برق قدرت دانشگاه شیراز مهندسی برق قدرت دانشگاه تبریز مهندسی برق قدرت دانشگاه اصفهان مهندسی برق قدرت دانشگاه سمنان
		مهندسی برق قدرت دانشگاه صنعت امین مهندسی برق قدرت دانشگاه شیراز مهندسی برق قدرت دانشگاه تبریز مهندسی برق قدرت دانشگاه اصفهان مهندسی برق قدرت دانشگاه سمنان	مهندسی برق قدرت دانشگاه صنعت امین مهندسی برق قدرت دانشگاه شیراز مهندسی برق قدرت دانشگاه تبریز مهندسی برق قدرت دانشگاه اصفهان مهندسی برق قدرت دانشگاه سمنان	مهندسی برق قدرت دانشگاه صنعت امین مهندسی برق قدرت دانشگاه شیراز مهندسی برق قدرت دانشگاه تبریز مهندسی برق قدرت دانشگاه اصفهان مهندسی برق قدرت دانشگاه سمنان	مهندسی برق قدرت دانشگاه صنعت امین مهندسی برق قدرت دانشگاه شیراز مهندسی برق قدرت دانشگاه تبریز مهندسی برق قدرت دانشگاه اصفهان مهندسی برق قدرت دانشگاه سمنان
<b>رشته های تهرانی ، بومی</b>	<b>رشته های غیر تهرانی ، غیر بومی</b>	مهندسی برق قدرت دانشگاه صنعت امین مهندسی برق قدرت دانشگاه شیراز مهندسی برق قدرت دانشگاه تبریز مهندسی برق قدرت دانشگاه اصفهان مهندسی برق قدرت دانشگاه سمنان	مهندسی برق قدرت دانشگاه صنعت امین مهندسی برق قدرت دانشگاه شیراز مهندسی برق قدرت دانشگاه تبریز مهندسی برق قدرت دانشگاه اصفهان مهندسی برق قدرت دانشگاه سمنان	مهندسی برق قدرت دانشگاه صنعت امین مهندسی برق قدرت دانشگاه شیراز مهندسی برق قدرت دانشگاه تبریز مهندسی برق قدرت دانشگاه اصفهان مهندسی برق قدرت دانشگاه سمنان	مهندسی برق قدرت دانشگاه صنعت امین مهندسی برق قدرت دانشگاه شیراز مهندسی برق قدرت دانشگاه تبریز مهندسی برق قدرت دانشگاه اصفهان مهندسی برق قدرت دانشگاه سمنان
<p><b>توجه ! توصیه اکید می شود اولویت چیدمان رشته ها بر اساس ترجیح داوطلب است</b></p> <p>رتبه های بومی، نیمه متحرک و شرایط خاص در این برگه از پایه شده است. توضیحات: ش - شبانه، غ - غیر انتفاعی، ن - نیمه حضوری، م - مجازی و * - اولویت پذیرش بر اساس معدل</p> <p>فهرست فوق بر اساس اطلاعات آزمون سراسری سالیانه گذشته و توسط مدیر دفتر سرکاران تهیه و ارائه شده است</p>					

## چینش صحیح رشته ها و دانشگاههای مورد علاقه

حال در دفترچه ها و ستونهای باقی مانده اقدام به حذف تک رشته‌های باقی مانده که مورد علاقه نمی‌باشند نمایید. در این حال به این نکته توجه داشته باشید که تعداد رشته‌های باقی مانده کمتر از ۱۰۰ عدد نشود.

## ردیفهای خوش بینانه ، متعادل و کف قابل قبول

قبولی در کلیه رشته‌های که در ردیف خوش بینانه آمده‌اند برای داوطلب خوش بینانه است ولیکن با توجه به تغییرات اقبال عمومی داوطلبان کنکور در هر سال و تغییرات احتمالی کنکور از این رشته‌ها در کل دفترچه‌ها حداکثر ۵۰ الی ۶۰ رشته را انتخاب کنید. در نظر داشته باشید که شانس قبولی از بالا به پایین زیاد می‌شود.

**سپس! رشته‌های که نسبت به آنها ترجیح بالاتری دارید را در ابتدای لیست قرار دهید.**

رشته‌های متعادل رشته‌های هستند که با توجه به رتبه شما شانس نسبتاً معقولی را برای قبولی شما دارند. از این رشته‌ها نیز ۵۰ الی ۶۰ رشته را انتخاب نمایید. رشته‌های کف قابل قبول همانطور که از اسمش برمی‌آید رشته‌های هستند که اصولاً شما باید در این رشته‌ها قبول شوید! از این رشته‌ها نیز ۳۰ الی ۴۰ رشته را انتخاب کنید.

مجموع رشته‌ها نباید بیش از ۱۵۰ رشته شود!

## موارد خاص

**گاهی اوقات ممکن است شما یک رشته شبانه در یک دانشگاه را بالای همان رشته روزانه در همان دانشگاه و یا دانشگاه دیگر ببینید. چرا؟**

از هر داوطلب کم آگاهی هم که بپرسید می‌گوید قبولی در روزانه سخت تر از قبولی در شبانه است. پس چرا در انتخاب رشته من این شبانه یک رشته در خوش بینانه آمده ولی روزانه آن در متعادل!

**جواب:**

جواب خیلی ساده است. رشته‌های شبانه و بعضی رشته‌ها دیگر گزینش استانی دارند. برای مثال رشته الف در استان ب در روزانه با پذیرش کشوری با رتبه ۳۰۰۰ قابل قبول است ولی چون شما در استان ب ساکن نیستید قبولی برای شما در همین رشته ولی دوره شبانه آن که پذیرش استانی دارد سخت تر می‌شود.

پذیرش استانی یعنی بالای ۸۰٪ پذیرش آن از همان استان است! در نتیجه از مابقی ایران ۲۰٪ و یا کمتر قبولی می‌دهد. با این اوصاف انتخاب این رشته شبانه برای شما معقول و منطقی نیست.

توجه کنید بعضی از رشته‌های روزانه نیز پذیرش استانی دارند.

